Я

Я́БЕДА — *извет,* клевета, наговор, донос.

Я́БЕДНИК — доносчик, а также *сутяга,* скандальный человек, прибегающий к постоянным судебным искам, жалобам в государственные учреждения с корыстными целями.— «Позвольте, однако, я не называл вас ни ябедником, ни кляузником». *М. Е. Салтыков-Щедрин.* Губернские очерки.

Я́БЛОЧНЫЙ СПАС — народное название Великого *двунадесятого* церковного праздника *Преображения Господня* (6/19 августа). Это был день встречи осени. Рвали и освящали в *храмах* первые яблоки; считалось, что на том свете детям, родители которых не едят яблок до второго Спаса, раздают яблоки, поэтому те, у кого умирали дети, считали грехом есть яблоки до яблочного Спаса. На Севере, где не было яблок, справляли «Горохов день»: в гороховом поле потчевали друг друга горохом, пели песни, совершали молебны. Яблочный Спас считался лучшим сроком для второго посева озимой ржи.

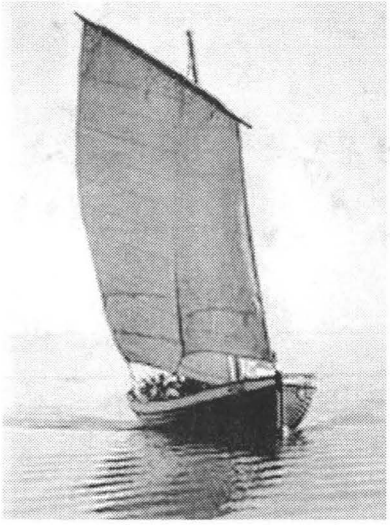

К ст. **Ял.**
Ял под парусом

Я́ВОЧНОЕ ПРОШЕ́НИЕ — письменное заявление о побеге *крепостного* человека либо о пропаже чего-либо. Так, при утерянном *паспорте* его владелец получал копию явочного прошения, служившую заменой паспорта.

ЯГА́ — 1) *ергак,* шуба шерстью наружу; 2) род *ведьмы* в виде безобразной старухи, разъезжающей на *помеле* или в *ступе,* подпираясь помелом или пестом.— «Там ступа с Бабою-Ягой идет-бредет сама собой». *А. С. Пушкин.* Руслан и Людмила.

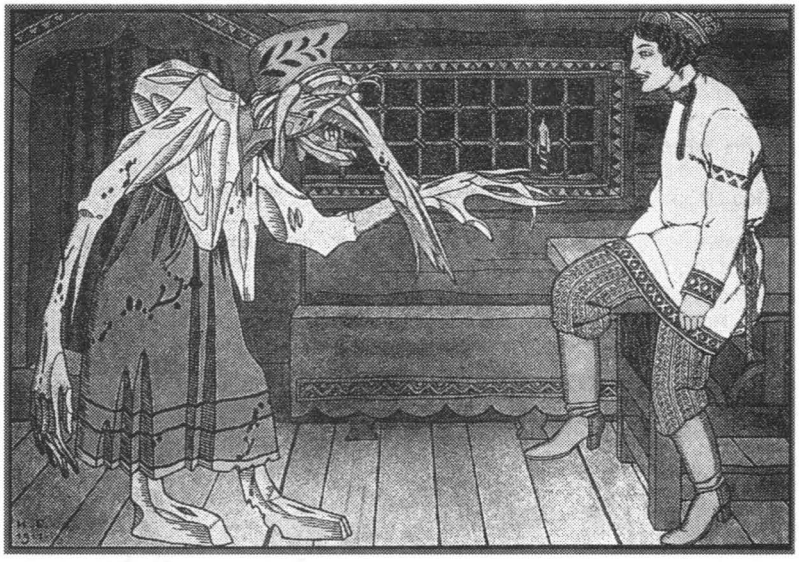

К ст. **Яга.**
«Тут с веселою душою попрощался он с Ягою...»
Иллюстрация И. Я. Билибина к «Сказке о трех царских дивах и об Ивашке, поповском сыне» А. С. Рославлева. 1911 г.

ЯДРО́ — артиллерийский снаряд гладкоствольной артиллерии в виде круглого каменного или чугунного шара.

ЯЗЫ́КИ — старинное обозначение народов, говорящих на разных языках. *Двунадесять язык* (12 народов) — название многонациональной армии Наполеона Бонапарта.— «И назовет меня всяк сущий в ней язык». *А. С. Пушкин.* Памятник.

Я́КО — словно, как.

Я́КОРЬ — металлическая кованая конструкция, соединенная с судном якорь-цепью или особо толстым якорным канатом. Служит для удержания судна на месте, опускаясь на грунт и цепляясь за него лапами.

ЯКУ́ТСКАЯ ЛО́ШАДЬ — местная сибирская порода лошадей. Отличалась высокой приспособленностью к суровым условиям благодаря густой и длинной шерсти. Якутки способны при морозах круглосуточно находиться под открытым небом, добывая корм копытами из-под снега. Низкорослая, крепкая, с массивной головой, широкими грудью и спиной, крепкими костистыми ногами. *Масти* разнообразные, чаще *гнедая,* серая, *саврасая, мышастая.* Использовалась в упряжке, под *седлом, вьюком,* давала много мяса и молока.

ЯЛ — легкая гребная или гребно-парусная деревянная корабельная шлюпка с шестью веслами и съемной мачтой с парусом.

Я́ЛИК — небольшая двухвесельная лодка.— «Волынцевы с пристани отправились в Купеческую гавань, и там адмирал нанял ялик до Малого рейда». *К. М. Станюкович.* Два моряка.

Я́ЛОВИЧИНА — кожа из шкур молодого рогатого скота, средняя между *опойком* и *юфтью.* Использовалась для изготовления грубой обуви.

ЯМ — старинное название *почтовой станции* и поселения возле нее.

Я́МА — долговая тюрьма. В Москве находилась у Воскресенских ворот и Китай-города, во дворе *губернского правления,* в полуподвале. Название долговой тюрьмы ямой перешло и в другие города. Несостоятельные должники заключались в яму по предъявле-

К ст. **Ямщик.**
Н. Е. Сверчков. Застигнутые бурей. *1880—1890-е гг.*

нию кредиторами к взысканию в *Коммерческий суд* опротестованного *векселя* и внесении ими кормовых денег — установленной месячной платы за содержание должника, который сидел в яме, пока не вносил долг либо пока не кончались кормовые деньги или кредиторам не надоедало платить за его содержание. От ямы освобождались женщины и мужчины старше 70 лет. В 1879 г. заключение в долговую тюрьму как средство взыскания долгов было отменено.

ЯМСКА́Я СЛОБОДА́ — поселение *ямщиков,* занимавшихся перевозкой *почты,* преимущественно пригородное, на важнейших трактах.

ЯМСКА́Я ГОНЬБА́ — перевозка государственной *почты.*

ЯМСКА́Я ТРО́ЙКА — почтовая *тройка,* для перевозки *почты* и пассажиров.

ЯМЩИ́К — человек, принадлежавший к особому *податному сословию* ямщиков, натуральной государственной *повинностью* которых было исполнение *ямской гоньбы* — перевозка на своих лошадях *ямскими тройками почты* и пассажиров. Постепенно в XIX в. ямская гоньба как повинность была заменена перевозкой почты по *подрядам* или по вольному найму.

В России сложился особый тип ямщиков, людей вольных, дерзких, остроумных, любивших лошадей и отчаянную гоньбу. Сложилась и особая большая группа протяжных, заунывных, обычно с трагическим содержанием ямщицких песен.— «Когда я на почте служил ямщиком, был молод, имел я силенку». Старинная ямщицкая песня.

ЯНВА́РЬ — первый месяц гражданского года, установленный с 1 января 1700 г. Середина зимы. Устанавливались сильные морозы. Значительная часть сделанных осенью запасов *хлеба* и кормов для скота оказывалась съедена, и хозяева с тревогой посматривали, хватит ли до *новины,* или нужно сокращать потребление и прикупать хлеб. Основные праздники — *Святки, Васильев вечер, Рождество Христово, Крещение Господне, Емельяны-перезимники, Петр-полукорма, Афанасий-ломонос, Аксинья-полухлебница, Ефрем Сирин.*

ЯНТА́РЬ — образное выражение, обозначавшее курительную *трубку* или янтарный мундштук к длинному *чубуку* трубки.

Я́РКА — овца в возрасте до одного года, с наиболее ценимой тонкой шерстью (см. *Поярок*), состригавшейся в первый раз; в дальнейшем шерсть грубела.— «Парочка — баран да ярочка». Народная поговорка.

Я́РМАРКА — местный периодический съезд торговцев и производителей товаров, преимущественно для оптовой торговли и заключения арендных и продажных контрактов. В больших размерах на ярмарках велась и розничная торговля. Для ярмарок отводились специальные обширные площади с торговыми, складскими и жилыми помещениями, гостиницами, увеселительными заведениями (*трактирами, ресторанами, балаганами,* театрами, *каруселями* и т. д.). Император Петр I предписал Главному *магистрату* особо заботиться об умножении ярмарок. В 1755 г. *купцам* 1-й и 2-й *гильдий* была дозволена

К ст. **Ярмарка.**
Ярмарка. *Гравюра Л. А. Серякова по рис. И. Е. Репина. Конец XIX в.*

волена беспошлинная торговля на ярмарках, позже это право распространилось и на другие группы торгового и промышленного населения. В перв. пол. XIX в. ярмарки играли важную роль в экономике; в 1865 г. было 6,5 тыс. ярмарок, из них с оборотом свыше 1 млн руб.— 35. По мере расширения сети железных дорог роль крупных ярмарок упала, но количество мелких, особенно в больших *селах,* в дни *престольных праздников,* возросло: в 1911 г. было 16 тыс. ярмарок с общим оборотом в 1 млрд руб. Некоторые ярмарки были специализированными: например, на *Лебедяньской* преимущественно торговали лошадьми, на *Ирбитской* встречались сибирские пушнина и кожи, китайский чай и шелк и европейские промышленные товары. Наиболее известны были *Макарьевская,* затем *Нижегородская* ярмарка, *Курская Коренная, Киевская Контрактовая* ярмарки.

На ярмарках как важных местах сбора приезжих, обладавших крупными денежными суммами и живших без семей, играли бродячие актерские труппы, давались концерты, устраивались лотереи, иногда выставки — прежде всего торгово-промышленные и художественно-ремесленные, сюда съезжалось множество *проституток,* нищих, жуликов, *шулеров,* карманных воров, грабителей. Ярмарки превращались в место купеческого разгула.— «На ту пору была там ярмарка: народу высыпало по улицам столько, что в глазах рябило». *Н. В. Гоголь.* Пропавшая грамота.

ЯРОВЫ́Е — *ярь,* хлеба (пшеница, *полба,* овес, ячмень, гречиха), высевавшиеся весной, в основном в мае или в конце апреля и убиравшиеся в конце лета — начале осени, после *озимых.* Играли второстепенную роль после озимой ржи, занимая в трехполье третью часть земли.

ЯРМО́ *— приспособление для запряжки *волов.* Состоит из надевавшихся на шеи двух рядом стоявших животных (волы запрягались парой в *дышло*) двух скрепленных посередине прочных брусьев с вырезами для шеи, которые скреплялись на концах толстыми железными прутьями, занозами.— «Опять волы закачали рогами, заскрипели ярма и занозы, воз покатился на другой конец гати...» *В. Г. Короленко.* Судный день.

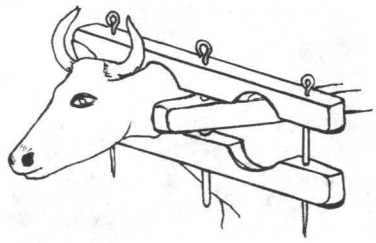

Я́РУС — на Белом море снасть для рыбной ловли, очень длинный (до 5 верст), перемет с прикрепленными к нему на длинных поводках большими лужеными крючками (до 2 тыс. штук) с насаженной на них мелкой рыбкой или червями. Выставлялся в море на глубине 50—80 саженей на якорях.

ЯРУ́ШНИК — небольшой хлебец из ячменной или овсяной муки, печенный на листьях, например, капустных, без предварительной выдержки теста, на скорую руку.

ЯРЫ́ГА, ЯРЫ́ЖКА — некогда низшие полицейские чины для исполнения мелких поручений начальства, выставлявшиеся *общинами.* В дальнейшем так стали называть *приказного крючка,* взяточника, мошенника, пьяницу, беспутного человека.

Я́РЫЙ — 1) светлый, белый, чистый; 2) сердитый, злой.

ЯРЬ — яровой хлеб, *яровое.* Название произошло от языческого бога Ярилы, олицетворявшего Солнце.— «Ходит тогда Ярило ночною порой в белом объяренном балахоне, на голове у него венок из алого мака, в руках спелые колосья всякой яри». *П. И. Мельников-Печерский.* В лесах.

ЯСА́К — особая *подать* мехами диких зверей, преимущественно соболей, вносившаяся в казну нерусским населением Сибири. Последние правила сбора с ясашного населения были установлены в 1763 г., когда каждый *улус* или род был обложен определенным видом мехов, раз и навсегда оцененных в деньгах; если нужное количество мехов не было добыто, разрешалось уплачивать другими мехами по справочным ценам или деньгами. С 1822 г. ясак взимался только с бродячих и кочевых инородцев, оседлые же платили обычные подати и *повинности* согласно принадлежности к тому или иному *сословию.* Поскольку меха с 1763 г. сильно подорожали, а ценность рубля упала, ясак был легкой податью.

К ст. **Ясак.**
Н. К. Рерих. Сбор дани. *Конец XIX в.*

К ст. **Ясли.**
Ян Ван Эйк. Поклонение волхвов. *Фрагмент*

Я́СЛИ — решетчатый глубокий ящик с наклонной передней стенкой, прикрепленный к стене конюшни или хлева; использовался для закладки скоту сухого корма: сена, соломы.

Я́СПИС — старинное русское название яшмы.

ЯСТРЕБИ́НАЯ ОХО́ТА — охота на мелкую птицу, особенно перепелок, с прирученным и специально выношенным ястребом, чрезвычайно популярная в степных районах страны; замена охоты с соколом или беркутом, число которых быстро сокращалось из-за их отлова.

ЯСТЫ́ЧНАЯ ИКРА́ — сорт икры осетровых рыб, посоленная в пленке, мешочке, в котором она содержится в брюхе рыбы.

ЯСЫ́РЬ — у восточных народов по русской границе — пленники, рабы, невольники, вид добычи: степные *хищники* постоянно совершали набеги на южнорусские территории для угона скота и захвата ясыря.

ЯТАГА́Н — восточное (турецкое) колюще-рубящее клинковое оружие: длинный (до 1 м) *кинжал* с *клинком* двойной кривизны, однолезвийный с узким острием. *Эфес* ятагана состоял из одной рукояти, сильно загнутой к лезвию с большой, раздвоенной наподобие копыта головкой.

Я́ТКА — на Украине и в южных *губерниях* торговая палатка, полотняный навес на шестах над прилавком.

ЯТЬ — буква старого русского алфавита «Ѣ», произносившаяся как «Е». Никаких правил ее употребления не было и приходилось запоминать слова с ятем. Есть образное выражение: «дело на ять», т. е. хорошо.

Я́ХОНТ — старинное русское название рубина и сапфира.

ЯШМА́К — вуаль из белого муслина, которую мусульманки носили под *чадрой,* закрывая нижнюю часть лица. Иногда в качестве яшмака использовался угол головного платка, шали.

Я́ЩИК ДЕ́НЕЖНЫЙ — воинская крытая дощатая повозка для хранения казны, в т. ч. и личных солдатских денег. Постоянно находился под охраной часового, рядом со знаменем.

Открывал ящик, чтобы положить туда деньги, секретные пакеты, специально уполномоченный офицер в сопровождении караульного начальника.

К ст. **Ятаган.**
Ятаган. *Османская империя. Конец XVIII– начало XIX в.*